

# 2GoTrade

## Portal2

網頁版散戶交易平台

用戶手冊

易高科技有限公司提供 版本 2.0 2024 年 08 月 01 日

# 2024

## Contents

1. 使用前需知 .....	3
2. 登入 .....	3
3. 登入首頁 .....	5
4. 交易 .....	7
4.1 股票清單 .....	8
4.2 個股報價 .....	8
4.3 訂單及持倉總覽 .....	9
4.4 落盤功能（非港股市場以下部分功能會被限制） .....	11
5. 賬戶總覽 .....	11
6. 資金 .....	12
6.1 存入資金 .....	12
6.2 提取資金 .....	13
6.3 貨幣兌換 .....	13
6.4 資金記錄 .....	14
7. 訂單記錄 .....	14
8. 新股認購 .....	16
9. 系統消息 .....	19
10. 幫助 .....	19
11. 設定 .....	20

## 1. 使用前需知

Portal2 為易高科技開發的新一代多功能證券交易網頁版平台，除了證券交易外，亦提供帳戶查詢、新股認購、資金存取等等功能。請留意以下重要訊息：

- 因應閣下所屬券商領有的港股和指數牌照，或閣下使用的港股行情計劃，此程式內的港股指數及 / 或個股報價將顯示實時 / 延時或不顯示。
- 閣下所屬券商的系統總設置亦會令本手冊中部分功能不能使用。
- Portal2 不支持於 Internet Explorer (IE) 運行。建議使用最新版本 Google Chrome、Firefox、Microsoft Edge 和 Safari 瀏覽器。
- Portal2 支持使用主流平板電腦，建議使用分辨率 1024 × 768 或以上的平板電腦以獲取最佳顯示效果。

詳情可聯絡閣下券商或易高科技技術支援熱線(852) 22320300 / 電郵至 [cs-hk@2gotrade.com](mailto:cs-hk@2gotrade.com)。

### 免責聲明

易高科技有限公司竭力確保所此手冊提供資訊的準確和可靠度，但不能保證其絕對準確和可靠，且亦不會承擔因任何不準確或遺漏而引起的任何損失或損害的責任（不管是否侵權法下的責任或合約責任又或其他責任）。

## 2. 登入

Portal2 v2.0.0 網頁版散戶交易平台 用戶手冊

- 使用瀏覽器開啓券商提供的網址
- 輸入帳戶名稱及密碼，點擊勾選「我已閱讀並同意免責聲明」，後按 <登錄> 前進。
- 語言選單 – 點按語言選單語言，切換「繁體中文」，「简体中文」及「English」

## 雙重認證

- 請點選對應按鍵然後按<確認>，選擇以手機短訊或流動保安編碼，接收單次有效密碼(OTP)，以完成雙重認證。
  - 短訊方式：
    - 閣下已登記的手機號碼將獲發六位數字短訊，請輸入在登錄頁上，後按<確定>
  - 手機流動保安編碼 (軟令牌)
    - 閣下手機的 GoTrade2 應用程式可生成六位數字的單次有效密碼，請輸入在登錄頁上，後按<確定>。
    - 若閣下尚未啓用此功能，請使用 GoTrade2 應用程式完成啓用流程。

[< 返回](#)

### 驗證碼

已發送至 85296\*\*\*\*953

驗證碼

QABA - 請輸入驗證碼

[重新發送\(56\)](#)

### 驗證碼

請輸入手機流動保安編碼

此賬號尚未在GoTrade2交易息手機應用程式登記流動保安編碼，請先按「首次設定手機流動保安編碼」登記

驗證碼

## 忘記密碼

- 在登入頁面按 <忘記密碼> 鍵，於下一頁輸入登入帳戶，與及驗證方法 (支持手機號碼或電郵)，後按 <確定>
- 系統會發出單次有效驗證碼，請按指示輸入驗證碼、新密碼兩次。按<提交>後完成重設密碼。

[< 返回](#)

### 驗證碼

請選擇驗證方式

手机信息验证码

流動保安編碼

溫馨提示

選擇的驗證方式會作為下次新增登入選項

[確定](#)

## 3. 登入首頁

成功登入後跳轉到首頁，設有不同區塊展示各種功能。

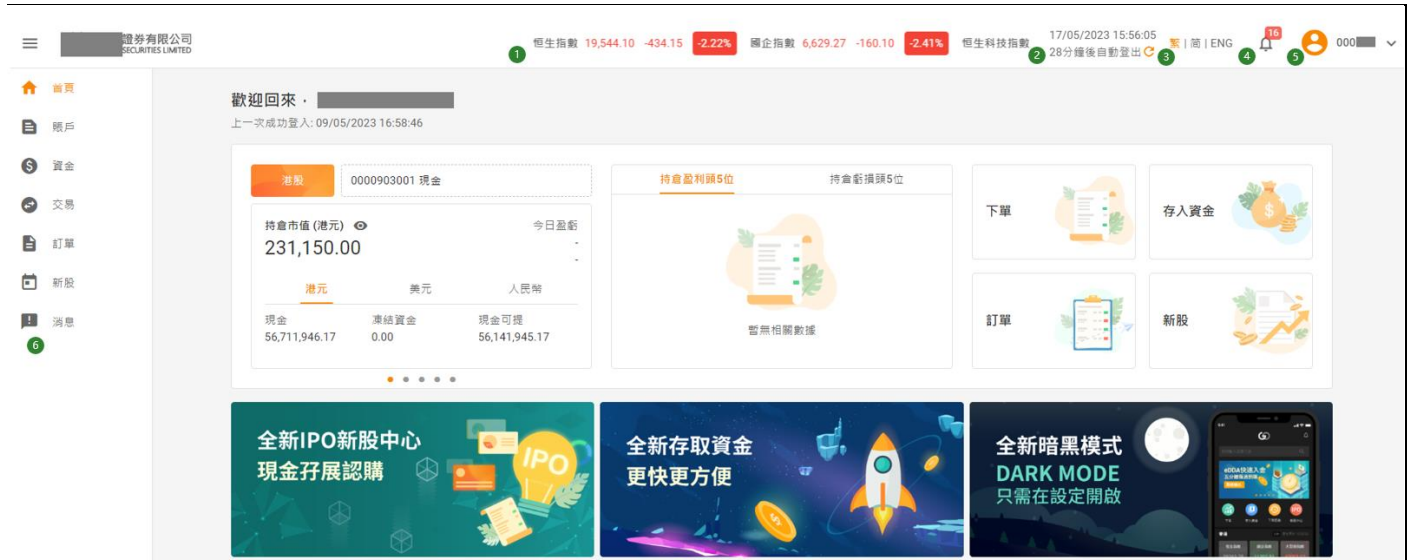

### 基本功能

1	指數區塊 - 顯示港股指數 ( 實時或延時, 視乎用戶選購計劃 )
2	系統時間及剩餘時間 ( 版面閒置指定時間後需自動登出 )
3	語言選取
4	消息通知 - 顯示系統消息、訂單更新、出入金狀況等
5	帳戶名稱 - 點按可選取全白或暗黑模式版面、修改密碼及登出系統
6	常用功能捷徑 - 一鍵前往各主要功能

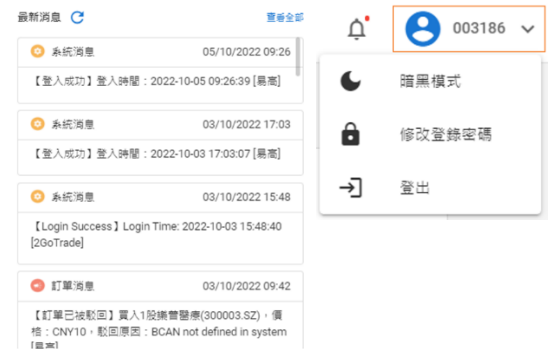

### 帳戶簡要

- 主頁顯示每個市場的資金狀況
- 點按 可以顯示 / 隱藏數字。
- 點按 可拉出菜單，選取其他市場。

## 便捷選單按鍵

點擊馬上進入落盤 / 入金 / 訂單記錄 / 新股認購頁面

## 港股 20 大

顯示香港市場的正股，窩輪/牛熊證及 ETF 的廿大成交額、升幅、跌幅排名。

港股20大 - 股票
港股20大 - 窩輪/牛熊證
港股20大 - ETF

最後更新：23/12 16:08:45 ↻ 立即更新

20大成交額				20大升幅				20大跌幅
股票代碼	成交額	按盤價	漲跌幅	股票代碼	成交額	按盤價	漲跌幅	股票代碼
<b>騰訊控股</b> <small>HK 00700</small>	4.99B	320.200	-1.11%	<b>中國派對文化</b> <small>HK 01532</small>	3.13M	0.395	+98.49%	<b>中國金融</b> <small>HK 00721</small>
<b>美團 - W</b> <small>HK 03690</small>	3.17B	183.200	-1.61%	<b>鼎立資本</b> <small>HK 00356</small>	1.02M	0.055	+57.14%	<b>老恆和釀</b> <small>HK 02226</small>
<b>阿里巴巴 - S W</b> <small>HK 09988</small>	2.96B	86.500	-1.59%	<b>中國生命集團</b> <small>HK 08296</small>	288.08K	0.146	+37.74%	<b>世大控股</b> <small>HK 08003</small>
<b>友邦保險</b> <small>HK 01299</small>	2.55B	86.700	+3.34%	<b>和鉅醫藥 - B</b> <small>HK 02142</small>	41.95M	2.480	+36.26%	<b>國聯通信</b> <small>HK 08060</small>
<b>快手 - W</b> <small>HK 01024</small>	2.06B	69.350	-3.41%	<b>弘海高新資源</b> <small>HK 00065</small>	4.53M	0.475	+35.71%	<b>萬順集團</b> <small>HK 01746</small>
<b>比亞迪股份</b> <small>HK 01211</small>	1.61B	194.100	-3.72%	<b>中泛控股</b> <small>HK 00715</small>	223.32K	0.026	+30.00%	<b>御德國際</b> <small>HK 08048</small>
<b>藥明生物</b> <small>HK 02269</small>	1.30B	54.050	+3.25%	<b>中國新華教育</b> <small>HK 02779</small>	3.37M	1.160	+28.89%	<b>西伯利亞</b> <small>HK 01142</small>
<b>李寧</b> <small>HK 02331</small>	1.04B	67.650	+0.07%	<b>卓越教育集團</b> <small>HK 03978</small>	2.37M	0.940	+28.77%	<b>佳民集團</b> <small>HK 08519</small>
<b>中國平安</b> <small>HK 02318</small>	949.07M	50.450	-0.10%	<b>嘉宏教育</b> <small>HK 01935</small>	8.45M	1.410	+24.78%	<b>中發展</b> <small>HK 00475</small>
<b>香港交易所</b> <small>HK 00388</small>	939.77M	340.000	+0.77%	<b>龍皇集團</b> <small>HK 08493</small>	540.00	0.045	+21.62%	<b>中國數字</b> <small>HK 08280</small>

## 4. 交易

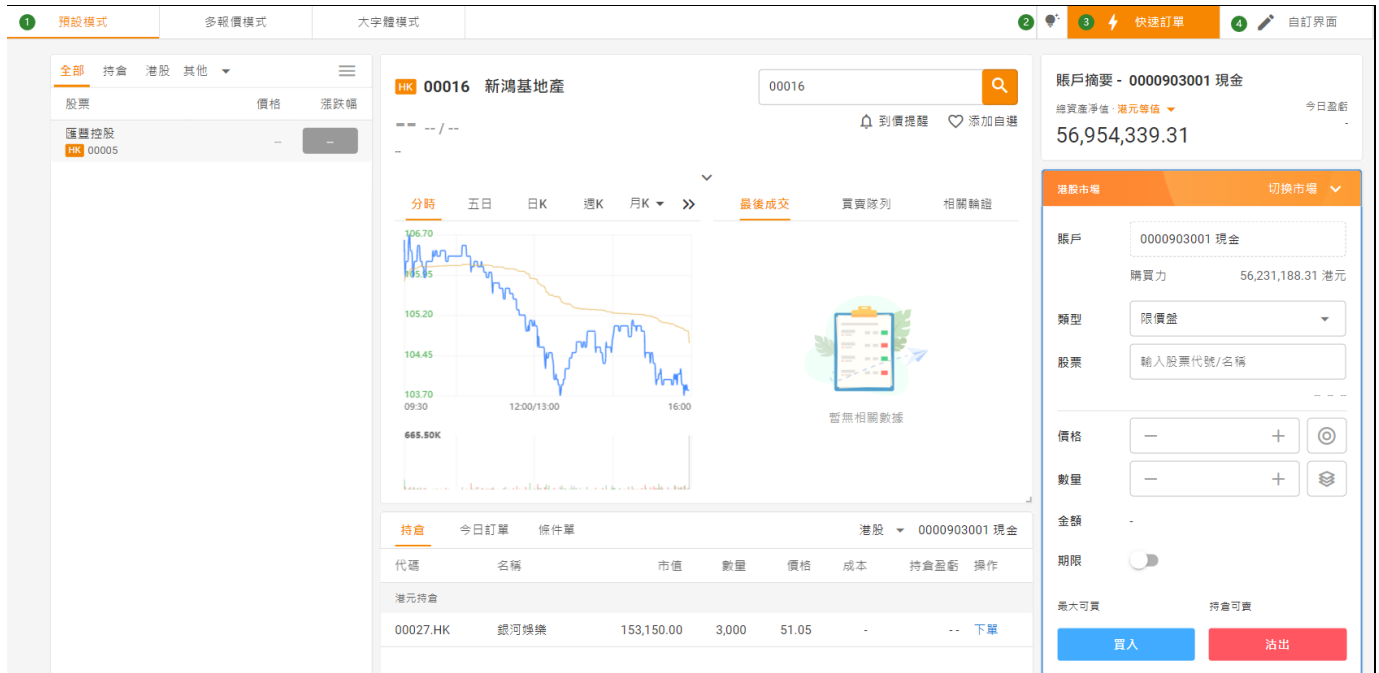

### 基本功能

1	介面預設模式顯示資訊。可點擊上方的 <多報價模式> 或 <大字體模式> 改變顯示模式。
2	鍵盤快捷鍵 – 顯示支持的落盤快捷鍵
3	快速訂單 – 點擊啟用後，去飛時將不會彈出確認小視窗。
4	自訂界面 – 點擊後可以按個人喜好，自由拖曳、排列及縮放落盤頁面裡各張卡片。按 <確定> 儲存變更或 <恢復默認設定> 還原系統值 (如下圖)。<恢復默認設定> 同時亦會同步重設同一賬戶其他平台界面設定(如 IPAD 等)。

恢復默認設定 取消 確定

拉動改變卡片位置

## 4.1 股票清單

- 可以清單形式查看證券報價，包括自建所選股清單、港股自選清單、持倉證券等等。
- 按右上方 ≡ 鍵可彈出「自選分組與列表管理」表格（下圖右），新建或排序清單分組等。

## 4.2 個股報價

**重要信息：**視乎閣下的行情計劃，系統會顯示以下級別的港股行情資訊。因應部分計劃的限制，本手冊部分天能將不適用。

### 延時點擊（默認計劃）

- 十五分鐘延時買賣最高一檔

### 實時串流

- Level 2 [買賣最高十檔及經紀輪候隊伍]
- Level 1 [買賣最高一檔]

### 實時點擊

- 按次查詢服務 1 [買賣最高一檔]
- 按次查詢服務 2 [買賣最高十檔]
- 按次查詢服務 3 [買賣最高十檔及經紀輪候隊伍]

證券屬性：點選 **f P V C** 查看圖標資訊

技術圖表：技術分析圖及成交量圖：可選擇分時實線圖，日/月/周/即日 K 線陰陽燭圖。

實時市況分頁：點擊不同分頁，即可瀏覽該證券最後成交、買賣隊列及相關輪證。

添加 / 移除自選：點擊 **♥** 可以將證券添加到或從自選清單移除。

- **到價提醒**：彈出小視窗，設定到價提醒（下圖左），或管理我的提醒（下圖右）。

**到價提醒** 我的提醒

匯豐控股 (00005) ▲ **59.25** +0.600 / +1.02%

最後更新：13:34

**新增提醒**

提醒類型

價格升到

提醒值

提醒頻率

僅提醒一次  
僅第一次到價時提醒

每天一次  
每個交易日第一次到價時提醒

持續提醒  
每個交易日的每次到價時提醒

新增提醒

**到價提醒** 我的提醒

匯豐控股 (00005) ▲ **59.25** +0.600 / +1.02%

最後更新：13:34

**管理已設提醒**

暫無相關數據

**到價提醒** 我的提醒

匯豐控股 (00005) ▲ **59.25** +0.600 / +1.02%

最後更新：13:34

**匯豐控股 (00005) ▲ 59.25 +0.600 / +1.02%**

價格升到 60.000 未觸發

每天一次

編輯
刪除

### 4.3 訂單及持倉總覽

- 「持倉」分頁可顯示特定市場的證券持倉量。點擊 **<下單>** 前往落盤。點擊 **<港股>** 可選擇其他市場。

持倉							今日訂單	條件單	港股 ▾ 0000903001 現金	
代碼	名稱	市值	數量	價格	成本	持倉盈虧	操作			
港元持倉										
00011.HK	恆生銀行	78,260.00	700	111.80	-	--	下單			
00027.HK	銀河娛樂	155,250.00	3,000	51.75	-	--	下單			

- 「今日訂單」分頁顯示當日的所有訂單狀況。點擊 **<詳情>**、**<撤單>**、**<改單>**、**<複製>** 進行對應操作。

持倉							今日訂單	條件單	港股 ▾ 0000903001 現金		
時間	代碼	名稱	方向	類型	價格	數量	已成	狀態	操作		
18/05 15:42	00939.HK	建設銀行	買入	限價盤	5.40	40,000	0	掛牌中	詳情 撤單 改單 複製		
18/05 15:42	00011.HK	恆生銀行	買入	限價盤	112.00	700	700	全部成交	詳情 複製		

- 「條件單」分頁顯示所有智能訂單狀況。點擊 **<詳情>**、**<撤單>** 進行對應操作。條件單不支持改單。

持倉							今日訂單	條件單	港股 ▾ 0000903001 現金		
時間	代碼	名稱	方向	類型	數量	已成	狀態	操作			
18/05 15:49	09988.HK	阿里巴巴 - S W	買入	追擇限價盤	600	0	保留	詳情 撤單			
18/05 15:43	00700.HK	騰訊控股	買入	條件盤	200	0	保留	詳情 撤單			

- 按下「持倉」、「今日訂單」、「條件單」卡片的右鍵，即可快速顯示所有的操作選項。

時間	代碼	名稱	方向	類型	價格	數量	已成	狀態	操作
25/05 15:12	00005.HK	匯豐控股	買入	限价盤	58.20	400	0	已駁回	詳情 複製

詳情

複製

- 點擊訂單詳情顯示訂單內包含交易費用內容

**订单详情**

**卖出** 全部成交

00011.HK 恒生银行

成交时间	成交数量	成交价格	对手经纪
05/06/2024 10:29:10	100	98.30	1234

费用	费用	下单时间
佣金	0.00	05/06/2024 10:29:09
印花稅	13.00	
交易費	0.49	
证监会交易征費	0.27	
会財局交易征費	0.00	
中央結算費	2.00	
其他費用	0.00	
合共	15.77	

- 在訂單界面可以點擊以下項目進行訂單排序

時間	代碼	名稱	方向	類型	價格	數量	已成	狀態	操作
24/07 10:14	00005.HK	匯豐控股	買入	限价盤	66.80	400	0	挂牌中	詳情 撤單 改單 复制
24/07 15:18	00001.HK	长和	買入	增强限价盤	40.90	500	0	已駁回	詳情 复制
24/07 15:17	00006.HK	电能实业	買入	增强限价盤	48.40	500	0	挂牌中	詳情 撤單 改單 复制
24/07 15:17	00004.HK	九龙仓集团	買入	增强限价盤	24.50	1,000	0	挂牌中	詳情 撤單 改單 复制

## 4.4 落盤功能 (非港股市場以下部分功能會被限制)

港股市場 切換市場

賬戶 0000903001 現金  
購買力 55,813,874.58 港元

類型 增強限價盤

股票 00388.HK  
香港交易所 305.400 -0.400 -0.13%

價格 - 304 +

數量 - 400 +

金額 121,600.00

期限

最大可買 182,800 持倉可賣 0

買入 沽出

**市場：**顯示當前落盤市場，可按 < 切換市場 > 在菜單選取其他

**購買力：**實時可用落單資金，會自動換算成交易貨幣

**訂單類型：**港股支持各種港交所預設盤類及智能盤類 (市價盤、追捧限價盤、條件盤等)，點按菜單選取 (註：因應券商設定，部分盤類或會停用)

**價格：**點按 可彈出菜單，以現價 / 低一檔買價 / 高一檔賣價填上訂單價格。或按 < + > 或 < - > 逐口價調節訂單價格。

**數量：**點按 可彈出菜單，以捷徑方式填上訂單數量。或按 < + > 或 < - > 逐手數調節訂單數量。

**期限：**設定訂單到期日

**買入 / 沽出按鈕：**按鈕上方有最大可買股數及持倉可賣股數供參考。按下即可彈出以下訂單確認小視窗 (可停用)

## 5. 賬戶總覽

- 設有以下三個分頁：

賬戶摘要	可瀏覽賬戶的資產情況，今日盈虧，各市場持倉個股均價、盈虧等資訊
賬戶記錄	可瀏覽最多近六個月的訂單記錄
日月結單	可下載過往的日結單及月結單

## 賬戶

賬戶摘要 賬戶記錄 日月結單

最後更新：18/05/2023 16:04:24

0000903001 現金
今日盈虧

總資產淨值 · 港元等值

**56,956,717.43**

今日盈虧

賬戶現金

港元	美元	人民幣
56,722,477.43	0.00	0.00

凍結資金

港元	美元	人民幣
338,601.85	0.00	0.00

### 港股

持倉市值(港元) 234,240.00    今日盈虧 -    持倉盈虧 -

代碼	名稱	市值	數量	價格	成本	持倉盈虧
港元持倉						
00011.HK	恆生銀行	78,540.00	700	112.20	-	--
00027.HK	銀河娛樂	155,700.00	3,000	51.90	-	--

### 滬深A

持倉市值(人民幣) 0.00    今日盈虧 -    持倉盈虧 -

## 6. 資金

設有以下分頁，用於管理出入金，貨幣兌換及查看相關記錄

### 6.1 存入資金

- 可按介面指示，分四步完成存款程序。
- 支持 eDDA 快速入金、網上銀行、ATM/櫃台、支票及電匯轉賬（註：券商或不開放部分渠道）
- 右方區塊為各種存款方式的對應步驟解說供用戶查看

存入資金
提取資金
貨幣兌換
資金記錄

**主要流程**

1. 選擇存入貨幣 → 2. 匯款方式 → 3. 填寫資料 → 4. 申請完成

選擇存入資金賬戶: 0000903001 現金

選擇存入貨幣:

存入港元

存入美元

存入人民幣

下一步

eDDA快速入金
FPS 轉數快
E-Banking網銀轉賬
ATM/櫃台轉賬
Chequ

轉賬銀行相關資料
轉賬銀行相關指引

**E-Banking網銀轉賬操作步驟**

存入資金所用的銀行賬戶名稱必須與證券商賬戶名稱一致，不可使用非本人銀行賬戶作轉賬，否則產生的退款費用須由客戶承擔。

- 1 步驟1: 使用E-Banking網銀轉賬至券商的銀行戶口
- 2 步驟2: 轉賬完成後，需保留轉賬成功相關資料和憑證
- 3 步驟3: 上傳憑證及輸入金額以通知券商收款

- 1) 請先選取入金證券帳戶及貨幣，按 <下一步>
- 2) 選取存款渠道，按 <下一步>
- 3) 按指示輸入各種資料及 / 或上傳所需圖片（視乎渠道而定），按 <下一步>

Copyright© 易高科技有限公司 香港版權所有

客服熱線：2232 0300 | 客服電郵：[cs-hk@2gotrade.com](mailto:cs-hk@2gotrade.com)

12

#### 4) 按鍵通知券商收款 (視乎渠道而定)。

視乎渠道或券商處理流程，款項到賬時間或有不同。到賬會有系統訊息通知。

## 6.2 提取資金

- 1) 請先選取提取貨幣，按<下一步>
- 2) 輸入銀碼、備註等資料，按<下一步>
- 3) 系列彈出小視窗，按<確定>完成申請。

視乎券商處理流程，提款到賬時間或有不同。請於資金記錄分頁中查看進度。

## 6.3 貨幣兌換

- 1) 輸入兌出幣種及銀碼，與及預計兌入幣種，即可換算成預計兌入金額。有需要可輸入備註
- 2) 下一步核對資料後，按<確定>

### 3) 系統彈出確認訊息。請於資金記錄分頁中查看進度。

**貨幣兌換**

選擇兌換貨幣賬戶: 0000903001 現金

兌出: HKD 100000 港元

可兌金額: 56,172,152.00 港元  
 參考匯率: 1 港元 = 0.128054 美元  
 兌換費用: 免費

預計兌入: USD 12805.40 美元

備註 (選擇): TRADING

7 / 200

[提交](#)

**請確定以下資料**

港元 → 美元

匯率僅供參考，以實際兌換結果為準

兌換賬戶	0000903001 現金
參考匯率	1 港元 = 0.128054 美元
兌出貨幣	100,000.00 港元
預計兌入貨幣	12,805.40 美元
兌換費用	免費
備註	TRADING

[取消](#)    [確定](#)

你已成功申請兌換貨幣，你亦可以在 [資金記錄](#) 中隨時查詢進度。

確定

## 6.4 資金記錄

- 設有「存入資金」、「提取資金」、「貨幣兌換」分頁，供查看最近一年各資金活動記錄
- 處理中的資金指令，可按 **<撤單>** 取消

<a href="#">存入資金</a> <a href="#">提取資金</a> <a href="#">貨幣兌換</a>		0000903001 現金	近1個月	全部狀態		
提交時間	轉入銀行	轉出賬戶	提取資金	狀態	備註	操作
18/05/2023 16:55	PO SANG (*****715)	0000903001 現金	100,000.00 港元	處理中		<a href="#">詳情</a> <a href="#">撤單</a>
18/05/2023 16:52	PO SANG (*****715)	0000903001 現金	100,000.00 港元	處理中		<a href="#">詳情</a> <a href="#">撤單</a>

## 7. 訂單記錄

- 使用主頁的 **<訂單>** 鍵進入訂單記錄頁面，查閱落盤歷史，以「普通訂單」及「條件單」分頁分隔。

## 訂單

普通訂單 條件單

最後更新：22/05/2023 13:08:31

時間	代碼	名稱	方向	類型	價格	數量	已成	狀態	操作
18/05/2023 15:42	00939.HK	建設銀行	買入	限價盤	5.40	40,000	0	已取消	詳情
18/05/2023 15:42	00011.HK	恆生銀行	買入	限價盤	112.00	700	700	全部成交	詳情
17/05/2023 21:14	00011.HK	恆生銀行	沽出	限價盤	125.00	400	400	全部成交	詳情
17/05/2023 21:12	00011.HK	恆生銀行	沽出	限價盤	132.00	300	300	全部成交	詳情
17/05/2023 15:37	00011.HK	恆生銀行	買入	增強限價盤	109.00	700	700	全部成交	詳情
17/05/2023 15:37	00027.HK	銀河娛樂	買入	增強限價盤	51.00	3,000	3,000	全部成交	詳情

普通訂單 條件單

最後更新：22/05/2023 13:09:26

時間	代碼	名稱	方向	類型	數量	已成	狀態	操作
18/05/2023 15:49	09988.HK	阿里巴巴 - S W	買入	增強限價盤	600	0	已取消	詳情
18/05/2023 15:43	00700.HK	騰訊控股	買入	條件盤	200	0	已取消	詳情

- 使用股票代碼、市場、搜索期限、買 / 沽方向及訂單狀態等過濾方式篩選搜尋結果
- 按<重設>鍵還原過濾，顯示所有訂單。
- 在訂單按<詳情>鍵，查看詳細資料

### 訂單詳情

沽出		全部成交	成交紀錄			
代碼	名稱	數量	成交時間	成交數量	成交價格	對手編號
00011.HK	恆生銀行	400	17/05/2023 21:14:28	400	125.00	1234
07317996	限價盤	400				
125.00	費用	198.85	17/05/2023 21:14:27			

## 8. 新股認購

- 在頁左菜單按 **<新股>** 鍵或使用主頁的「新股」鍵進入認購新股頁面。
- **<市場資訊>** 分頁顯示 Fini 提供的市場諮詢

- **<認購中>** 分頁顯示正在招股的股份資料，並提供招股書連結。下方列出各個新股的日程。按 **<詳情>** 可彈出小視窗，查閱該新股資訊，或按 **<認購>** 鍵進入申請流程。

- 查請流程

1. 請閱讀條款細則，點選下方方格，然後按<下一步>

2. 點按選擇現金認購或融資認購，申請賬戶及認購股數。較大手股數請點按<請選擇>並在菜單中選取股數。認購金額及各種費用會自動展示。按<下一步>繼續。

3. 核對上頁輸入的認購資料後，按<確定>完成。

**主要流程**

條款細則
  輸入申請資料
  確定認購資料
  申請完成

---

**條款細則**

您在進行網上新股認購前，請仔細閱讀本條款及細則及有關新股上市的資料。

申請新股認購之條款及細則

須視乎並受其他條約及細則所規限和約束，2GoTrade（以下簡稱「本行」）將透過由本行運作及維持之互聯網網站，讓申請人可以透過本行，就網上公開發售證券提出申請。

您於申請香港公開發售股份前，請確定已參閱招股章程及有關申請表格的條款及細則。您申請香港公開發售股份之決定，應依據招股章程的內容作出，而不應根據其他有關香港公開發售股份的資料，包括推廣或宣傳資料及媒體報道。

有關新股上市的公告、招股書、及公開發售 - 申請表格，請參閱「上市事宜及上市公司」：  
[https://www2.hkexnews.hk/New-Listings/New-Listing-Information/Main-Board?sc\\_lang=zh-HK](https://www2.hkexnews.hk/New-Listings/New-Listing-Information/Main-Board?sc_lang=zh-HK)

所有透過此渠道、平台或系統認購新股之申請（「有關申請」）均須由本行覆核及最後審批。透過本行及此渠道、平台或系統遞交申請並不代表有關申請已經生效或成功。本行擁有絕對酌情權並保留所有權利拒絕有關申請，而沒有責任給予任何理由。

如你決定透過此渠道、平台或系統申請認購新股，請不要再透過其他途徑遞交申請（包括填妥及遞交白色申請表格）。

本人已細閱、明白及接受以上條款及細則、風險披露聲明、免責條款及「公開發售 - 申請表格」內的申請條款及條件。

**主要流程**

條款細則
  輸入申請資料
  確定認購資料
  申請完成

---

**確定認購資料**

認購賬戶	0003318001 現金
認購方式	現金
認購股數	1.5k 股
本金	32,347.97 港元
手續費	免除
其他費用	免除
認購總費用	32,347.97 港元
扣款日期	27/11/2023

- 系列生成申請編號，按 **< 確定 >** 離開，或 **< 認購記錄 >** 查看進度。

- < 認購記錄 >** 分頁顯示過往記錄及其當前狀態。在操作欄可選取各種功能，包括「撤單」取消認購。

新股

認購中 待上市(暗) **認購記錄** 最後更新: 28/11/2023 17:53:53

股份名稱	認購股數	狀態	公布中签	配發股份數量	操作
臺灣車輪(9663)	1,500 股	已收到	30/01/2024	-	<a href="#">認購詳情</a> <a href="#">新股詳情</a> <a href="#">撤單</a>

- < 待上市(暗) >** 顯示已完成配發，待上市的股份資料。最右邊欄目為 **< 操作 >** 欄，於暗盤交易時段會顯示 **< 交易 >** 掣，可前往暗盤交易頁面。(註：視乎券商是否支持)

68	██████████ 96002)	25/01/2023	-	<a href="#">股份配發結果</a>	-	24/01/2023
----	-------------------	------------	---	------------------------	---	------------

## 9. 系統消息

- 首頁左菜單按<消息> 鍵或右上角按  (紅色數字為未讀消息) 擊，均可前往系統消息總覽。

消息

請輸入搜尋內容

系統消息 22/05/2023 13:08

【登入成功】登入時間：2023-05-22 13:08:16 [易高]

系統消息 18/05/2023 17:09

【貨幣兌換指示提交】兌出100,000.00港元，預計兌入12,805.40美元，提交時間：2023-05-18 17:09:44 [易高]

22/05/2023 13:08

【登入成功】登入時間：2023-05-22 13:08:16 [易高]

更新

刪除

-  按下彈出篩選小視窗，選取需要消息類型  篩選 
-  更多功能，按下彈出菜單，選取標記所有消息已讀，或刪除全部消息。
-  按下可刪除單一消息
-  按下可手動刷新消息記錄

消息類型

全部消息 訂單消息 訂閱消息

系統消息 市場資訊 一般通知

公告通知

## 10. 幫助

首頁左下角按  幫助 擊可前往<幫助>頁面。

聯絡我們

如有任何疑問/升級報價計劃，歡迎透過電話與我們客戶服務聯絡

交易熱線 852-12342222

客服熱線 852-12342221

意見反映

如有任何建議，歡迎透過留言提供任何意見，我們樂於聆聽你的聲音。

意見反映

有限公司

經紀名稱

客服電郵

版本號碼 1.0.0-6487

技術支援 cs-hk@2GoTrade.com

常見問題

想查詢常見問題嗎? 或者可在這找到答案

帳戶 交易 資金 新股

如何開啟指紋/臉部識別登錄?

登入後點擊設定內的「安全設定」，然後按「流動裝置登記」作本機登記，然後按「指紋/臉部識別」。跟據指示完成登記後即可在本機使用指紋/臉部識別登錄。

如何開通美股/滬深A/其他市場賬戶?

現時暫未支援線上開通市場賬戶，請致電本公司客戶服務熱線開通所須的市場賬戶，審核通過後，您將會收到郵件通知。

- 頁面顯示支援聯絡資料

- 意見反映：點按  擊，彈出小視窗，輸入意見文字（支持上傳圖片）及其他資料後，按 **<提交>**。
- 常見問題：常見問題及其答案，已分類於 **<帳戶>**、**<交易>**、**<資金>** 及 **<新股>** 分頁。請點按分頁索取所需資訊。

**意見反映** ×

如有任何建議，歡迎透過留言提供任何意見，我們樂於聆聽你的聲音。

請輸入你的問題或意見

圖片(非必須)

上傳圖片 (0) +

意見類別

客戶服務  技術支援

回覆方法

無須回覆  手機  電郵

## 11. 設定

- 首頁左下角按  **設定** 擊可前往 **<設定>** 頁面，使用以下功能：
  - 查看閣下登入帳戶及港股行情計劃
  - 修改登錄密碼
  - 推送通知設定（啓用 / 停用不同種類通知）
  - 通用設置（介面喜好）

**設定**

登入帳戶	000903
報價計劃	HK Level-2 Streaming Quote Plan
券商條款	<a href="#">隱私聲明</a> <a href="#">免責聲明及風險披露</a> <a href="#">衍生產品交易的一般風險</a>

**安全設定**

密碼設定 [修改登錄密碼](#)

**推送通知設定**

訂單消息推送	<input checked="" type="checkbox"/>	系統消息推送	<input checked="" type="checkbox"/>
市場資訊推送	<input checked="" type="checkbox"/>		
瀏覽器消息推送	<input checked="" type="checkbox"/>		

**通用設置**

漲跌顏色  綠漲紅跌  紅漲綠跌

表格間隔條紋顯示

通知欄的指數選擇

<input checked="" type="checkbox"/> 恒生指數	<input checked="" type="checkbox"/> 國企指數	<input checked="" type="checkbox"/> 恒生科技指數
<input checked="" type="checkbox"/> 大型股指數	<input checked="" type="checkbox"/> 創業板指數	<input checked="" type="checkbox"/> 中資股指數

通知欄的指數播放速度

慢  正常  快  最快

— 完 —